

JURNALUL DE Racovița

PUBLICAȚIE DE INFORMAȚIE LOCALĂ FONDATĂ DE PRIMĂRIA ȘI CONSILIUL LOCAL RACOVITĂ ȘI EDITATĂ CU SPRIJINUL ZIARULUI TRIBUNA

Tradiții de Crăciun

Pentru comuna Racovița și locuitorii ei, cea de-a doua zi de Crăciun are o însemnătate deosebită. Aceasta este ziua când aici are loc „Dana”, o frumoasă tradiție, necunoscută în alte locuri din țară, păstrată de sute de ani.

Imediat după slujba de Vecernie, oamenii din sat se adună pe platoul din fața Căminului Cultural unde, în frunte cu preotul, primarul și membrii cetei, cântă „Dana”, o frumoasă colindă cu caracter laic. Tradiția cere ca această colindă să fie cântată atât de feciorii din Ceată, cât și de oamenii însurați din sat, veniți să asiste la obicei și să-i ajute. Cântăreții sunt împărțiți în două tabere și colindă alternativ, fapt ce dă un farmec deosebit acțiunii.

Din mijlocul cântăreților nu lipsește „țurca”, ce, pe parcursul colindei, ține ritmul clămpănind din gură sau execută tot soiul de giumbușlucuri, spre deliciul spectatorilor.

Așa s-a întâmplat și duminică, 26 decembrie, la Racovița, în prezența unei mase mari de oameni, localnici dar nu numai.

La finalul colindei, reprezentantul Cetei a mulțumit părinților fetelor și tuturor gospodarilor ce i-au primit la



colindat și a invitat oamenii în interiorul căminului, unde au fost serviți cu diverse băuturi calde (vin și rachiu), dar și pentru a asista la un scurt program artistic. La realizarea spectacolului au contribuit membrii Cetei și copiii de la Școala cu clasele I-VIII Racovița, din program nelipsind recitalurile de colinde, sceneta „Irozii” și câteva suite de dansuri populare. La final, participanții au fost invitați la joc, atmosfera generală fiind de bună dispoziție.

Dana

*Marge, Dana, prin grădină,
Cunună de vinețele,
Merge, Dana, prin
grădină...,
Cu cizmele tropăind,
Cu rochița-n vânt trăgând,
Cu mâinile- ca florile,
Cu botele- ca rujile!
La fântână c-o ajuns,
Apă-n bote ș-o luat,*

*Și-napoi câns s-o-nturnat,
Cu trei juni s-o-ntâmpinat;
Cu trei juni, ca trei peuni!
Unu-o-ntins-o, de mi-o
prins-o,
De i-o luat măr din sân...
Altu-o-ntins-o de mi-o
prins-o,
De i-o luat inelu...
Altu-o-ntins-o, de mi-o*

*prins-o,
De i-o luat cununa...
la din greu i-oblăstămat:
Cel ce mi-o luat măr din
sân,
Putrezească, ca dânsuș,
Ca dânsu, ca măr din
sân!
Cel ce mi-o luat ineluș,
Petreacă-se prin dânsuș,*

*Prin dânsu, ca degetu
Cel ce -o luat cununa,
Cununa-s-ar cu dânsa,
Cu dânsa, cu doamnă-sa!
Fire-ai, Ano, sănătoasă,
Să-ți dai „cinstea”,
bucuroasă,
Ana să se-nveselească,
Nouă să ne mulțumească,
Și la mulți ani să trăiască!*

APIA eliberează adeverințe pentru crescătorii de animale

Centrul Județean APIA Sibiu îi informează pe beneficiarii plăților naționale directe complementare (PNDC) din sectorul zootehnic (specia ovine/caprine, aferente anului 2010) că se eliberează adeverințe celor care intenționează să acceseze credite de la băncile care au încheiat convenții cu APIA pentru finanțarea activităților curente. Aceste credite reprezintă un instrument creat pentru a ajuta financiar fermierii până la primirea la termen, potrivit

legislației în vigoare, a primei pe cap de animal la care sunt îndreptățiți. Opțiunea de a solicita creditul îi aparține integral fermierului. Până la această dată, APIA București a încheiat convenții cu două bănci comerciale și anume CEC Bank și Raiffeisen Bank. Potrivit convenției, la solicitarea scrisă a fermierului, APIA va elibera o Adeverință de Înregistrare Fermier prin care confirmă: că beneficiarul a depus cererea de plată pentru PNDC – sectorul zootehnic, la

specia ovine/caprine, pentru anul 2010; că s-au efectuat controalele și verificările administrative asupra Cererii de Plată a Beneficiarului, până la data emiterii adeverinței, conform reglementărilor în vigoare; că beneficiarul nu face obiectul excluderilor de la plată la data emiterii adeverinței și că îndeplinește condițiile generale pentru acordarea sumelor convenite în cadrul PNDC – sectorul zootehnic, la specia ovine/caprine, în conformitate cu legislația în vigoare precum

și numărul de animale eligibile pentru prima pe cap de animal. Înainte de a solicita Adeverința de la Centrul Județean APIA Sibiu, fermierul trebuie să solicite băncii de la care dorește să acceseze creditul pentru PNDC – sectorul zootehnic, specia ovine/caprine, o adeverință în care banca să specifice contul de credit în care APIA îi va vira suma convenită. Atât adeverința emisă de bancă (creditor) cât și cea de înregistrare a fermierului reprezintă documente tipizate

stabilite în cadrul convenției. Menționăm faptul că banca (creditorul) are dreptul de a impune, pe lângă o serie de adeverințe / acte doveditoare necesare dosarului, propriile condiții de creditare, stabilite de către creditor și aprobate de către Banca Națională a României. Aici sunt incluse și garanții pe care creditorul le poate solicita din partea fermierului. Centrul Județean APIA Sibiu ține să atragă atenția potențialilor beneficiari interesați să își aleagă credi-

torul numai după un studiu atent al condițiilor de creditare impuse de fiecare bancă (creditoare), pentru a beneficia de condițiile de creditare cele mai avantajoase și care se potrivesc cel mai bine profilului exploatației sale. Plățile naționale directe complementare în sectorul zootehnic, la specia ovine/caprine, reprezintă prima pe cap de animal ovine/caprine, în cuantum de 40 lei/cap (conform prevederilor Hotărârii Guvernului nr.1175/2010).

A început colectarea impozitelor și taxelor locale



Locuitorii comunei Racovița și persoanele juridice ce își desfășoară activitatea în raza administrativ teritorială a comunei, își pot achita obligațiile financiare către bugetul local începând de luni, 10 ianuarie. Cei ce își achită integral impozitele până la data de 31 martie, vor beneficia de o bonificație de 5 %.

În afara impozitelor pentru clădirile, altele decât cele de domiciliu și impozitele pentru autovehiculele cu capacitate cilindrică mare, ce au fost modificate printr-o ordonanță de guvern adoptată în cursul primăverii anului trecut, nu au fost efectuate alte modificări ale impozitelor și taxelor locale. Impozitele și taxele locale

pentru anul 2011 se pot achita până la data de 30 septembrie 2011, după această zi urmând a fi aplicate penalități pentru întârziere. Persoanele fizice ce își vor achita în sumă integrală impozitele până la data de 31 martie, vor beneficia de o bonificație (reducere) de 5 % din suma datorată. De asemenea, locuitorii din

Racovița și Sebeșu de Sus ce rată până în data de 31 martie, aleg să-și plătească în rate aceste obligații către bugetul local, trebuie să achite prima rată până în data de 31 martie, iar cea de-a doua până la 30 septembrie 2011. În acest caz, nu vor fi aplicate majorări.

Grafic colectare gunoi menajer- luna februarie

Primăria comunei Racovița informează că, în cursul lunii februarie, operatorul de salubritate va efectua colectarea gunoierului menajer din localitățile Racovița și Sebeșu de Sus în zilele de 11 și 25.

DISPOZIȚIA Nr. 2

privind convocarea ședinței ordinare a Consiliului Local Racovița din data de 26 ianuarie 2011

Florina Peciu Florianu, primarul comunei Racovița-Județul Sibiu, În temeiul art. 39 alin. 1, 68 alin. 1, precum și art. 115 alin. I lit.a din Legea nr. 215/2001 republicată, privind administrația publică locală;

DISPUNE:

Art. I. Se convoacă ședința ordinară a Consiliului Local Racovița în data de 26 ianuarie 2011, ora 14, la sediul Primăriei Racovița, cu următoarea ordine de zi:

1. Informare privind modul de soluționare al petițiilor în anul 2010;
2. Raport privind transparența decizională în anul 2010;
3. Raportul primarului pentru anul 2010;
4. Raportul viceprimarului și al

consilierilor locali în anul 2010;

5. Raportul comisiilor de specialitate;

6. Planul de activitate al beneficiarilor de ajutor social, conform Legii nr. 416/2001;

7. Proiect de hotărâre privind închiderea exercițiului bugetar pe anul 2010

- Inițiator Florina Peciu Florianu, primar;

8. Proiect de hotărâre privind aderarea Consiliului Local al comunei Racovița la Asociația de Dezvoltare Intercomunitară Asociația de Apă Sibiu

- Inițiator Florina Peciu Florianu, primar;

9. Proiect de hotărâre privind

inițierea și gestionarea unui proiect pentru investiții publice în sectorul prioritar de dezvoltare rurală "Crearea, îmbunătățirea, diversificarea infrastructurii și serviciilor turistice

- Inițiator Florina Peciu Florianu, primar;

10. Proiect de hotărâre privind înființarea unui "punct SMURD" la sediul Primăriei Racovița

- Inițiator Florina Peciu Florianu, primar.

Emisă în Racovița, la 18 ianuarie 2011.

Primar
FLORINA PECIU FLORIANU
Avizat secretar
Virginia Pavel



APEL din partea Asociației Sportive Racovița

Au fost finalizate demersurile pentru înființarea Asociației Sportive Racovița. Persoanele interesate să fie membri al acestei asociații și să participe la

diversele chestiuni organizatorice ale acesteia, se pot adresa pentru detalii la domnul Nicolae Balea (Registrul Agricol- Primăria comunei Racovița) sau la domnul

Lucian Gere (Serviciul Voluntar pentru Situații de Urgență-Primăria comunei Racovița).

De asemenea, voluntarii ce doresc să acorde sprijin pentru

execuția lucrărilor de împrejmuire a terenului de sport al asociației, sunt așteptați să se adreseze responsabililor mai sus amintiți.

Până la acest moment, datorită

sprijinului financiar primit din partea Asociației "Carquefou-Racovița", s-a reușit achiziționarea a două seturi complete de echipament (tricouri, pantaloni

scurți, ciorapi, ghete de joc) pentru echipa de fotbal a asociației. Dacă nu vor fi întâmpinate probleme deosebite, echipa va fi înscrisă în campionatul județean de fotbal, începând cu sezonul competițional 2011-2012

Vă mulțumim!

Bani europeni pentru mediul rural

■ **Activitățile veterinare, cabinetele de traduceri, serviciile de consultanță din mediul rural pot primi până la 200.000 de euro nerambursabili** ■

Programul Național de Dezvoltare Rurală 2007 - 2013 oferă prin Agenția de Plăți pentru Dezvoltare Rurală și Pescuit (APDRP) posibilitatea de finanțare europeană nerambursabilă pentru dezvoltarea de activități profesionale, științifice și

tehnice în mediul rural.

Mai precis - ne informează ing. Mircea Teuceanu, director adjunct al OJPDRP Sibiu- este vorba de banii ce se pot obține prin Măsura 312 - „Sprijin pentru crearea și dezvoltarea de micro-intreprinderi”,

pentru finanțarea unor activități aferente diviziunilor 69, 70, 71, 74 și 75 din Codul privind Clasificarea Activităților din Economia Națională (CAEN).

Astfel, microintreprinderile din mediul rural pot primi sprijin financiar nerambursabil pentru derularea de activități juridice, de contabilitate și audit financiar, dar și pentru consultanță în management. Totodată, sunt eligibile și cabinetele

de arhitectură, consultanță tehnică sau de testări și analize tehnice.

Oportunități de finanțare au și activitățile de design specializat, fotografie sau de traduceri autorizate.

" O categorie aparte de activități care pot primi finanțare prin Măsura 312 sunt cele veterinare, mai precis cabinetele medicale veterinare, care beneficiază și de un punctaj mai mare în criteriile de selecție”,

declară Teuceanu.

Având în vedere lipsa de servicii profesionale de calitate în mediul rural, finanțarea nerambursabilă, pe care un solicitant o poate obține, constituie o șansă importantă pentru dezvoltarea unor activități profitabile.

Finanțarea nerambursabilă în cadrul acestei măsuri de investiții poate ajunge până la 70% din valoarea totală eligibilă a investiției, dar nu va putea depăși 200.000 de euro.

Până în acest moment, la nivel

național, au fost depuse 3.980 de cereri de finanțare pentru crearea și dezvoltarea de micro-intreprinderi. Dintre acestea au fost semnate contracte de finanțare pentru 1.339 de proiecte, în valoare nerambursabilă de 196,67 de milioane de euro.

O nouă sesiune de primire a cererilor de finanțare pentru Măsura 312 va avea loc anul acesta în perioada 2 - 31 mai, conform calendarului propus pentru sesiunile de depunere aferente anului 2011.

Cele mai atractive tipuri de investiții în mediul rural

De la demararea Programului Național de Dezvoltare Rurală 2007 - 2013 (PNDR), în martie 2008, prin intermediul Agenției de Plăți pentru Dezvoltare Rurală și Pescuit (APDRP) au fost contractate 22.297 proiecte în valoare de 3,42 de miliarde de euro. Această valoare reprezintă o angajare de aproximativ 48% a fondurilor totale disponibile pentru țara noastră.

Activitățile multiple pe care PNDR le finanțează au convins solicitanții privați să aplice pentru investiții foarte variate și inițiative interesante și competitive.

În acești doi ani de implementare a Programului s-au conturat deja câteva tendințe de afaceri în mediul rural pe care beneficiarii le-au propus APDRP pentru a fi sprijinite financiar.

În funcție de domeniile de finanțare, cu sprijinul ing. Mircea Teuceanu, director adjunct al OJPDRP Sibiu, putem să prezentăm cititorilor Tribuna o situație relativă a celor mai atractive tipuri de investiții pe care solicitanții privați de finanțare nerambursabilă le derulează prin APDRP.

Măsura 112 - „Instalarea tinerilor fermieri”

Tinerii care au accesat până în prezent această măsură de investiții s-au orientat spre domeniul apiculturii, achiziția de utilaje agricole, cultivarea de plante ornamentale, dar și construcția de solarii. Sunt activități agricole care nu necesită investiții majore și astfel solicitanții au putut beneficia de prima de instalare ca șef al unei exploatații agricole. Această sumă poate ajunge până la maxim de

25.000 de euro.

În ceea ce privește **Măsura 121 - „Modernizarea exploatațiilor agricole”** inițiativele s-au concentrat asupra sectorului vegetal, mai precis pentru achiziția de utilaje agricole performante. Astfel, PNDR contribuie decisiv la modernizarea și mecanizarea agriculturii românești, aspect care, ținând cont de acest interes major, are încă mare nevoie de investiții. Totodată, alte proiecte vizează femele de îngrășare a suinelor, femele pentru vaci de lapte, exploatațiile pomicole și femele mixte.

Directorul Teuceanu menționează că APDRP a contractat și un proiect care va moderniza o fermă de creștere a bubalinelor.

Proiecte de anvergură și importanță deosebită sunt finanțate și prin

Măsura 123 - „Creșterea valorii adăugate a produselor agricole și forestiere”. Deci, au primit sprijin financiar abatoarele mixte sau depozitele frigorifice. Se poate spune că sectorul procesării produselor de origine vegetală a beneficiat de un interes mai mare comparativ cu situația din perioada Programului SAPARD, fiind înființate numeroase silozuri sau fabrici de procesare a legumelor sau fructelor.

La investițiile din cadrul Măsurii 123 se adaugă cele aferente Schemelor de ajutor de stat din anul 2008. Pentru Schema XS13/ 2008 majoritatea inițiativelor s-au concentrat în sectorul panificației și laboratoarelor de cofetărie, iar pentru Schema XS28/ 2008 prioritare au fost proiectele care au propus achiziția de utilaje forestiere.

Măsura 312 - „Sprijin pentru crearea și dezvoltarea de micro-intreprinderi”

Posibilitatea de a primi un sprijin financiar nerambursabil de până la 200.000 de euro, în condițiile unei cofinanțări de 70%, au determinat un interes major al solicitanților pentru accesarea acestei Măsuri. De asemenea, faptul că pot primi finanțare peste 200 de tipuri de activități a dus la o varietate foarte mare a inițiativelor solicitantilor. Dintre cele mai accesate putem aminti procesarea lemnului (mobiliă), depozite de mărfuri, service auto sau cabinete medicale.

Măsura 313 - „Încurajarea activităților turistice”

Deși, din cauza crizei economice, nu au mai beneficiat de un interes major ca în cazul Programului SA-

PARD, investițiile în turismul rural s-au menținut la un nivel constant de accesare.

Astfel, așa cum era de așteptat, au primit proiectele de modernizare sau înființare de pensiuni turistice și agroturistice și centrele de informare turistică. Se constată, încă, o minimalizare a importanței investițiilor de sine stătătoare în agrement, majoritatea beneficiarilor optând pentru anexarea acestor activități unei construcții cu funcție de cazare.

Ținând cont de faptul că anul 2010 marchează mijlocul perioadei de implementare a PNDR situația absorbției este încadrată perfect în acest grafic de timp.

Este posibil ca aceste tendințe în accesarea unor tipuri de investiții să se modifice până în anul 2013, dar acest lucru depinde în mod covârșitor de situația economică, mai precis de evoluția pieței.

Măsuri de finanțare pentru fermieri

Vă prezentăm în premieră cele 21 de forme de finanțare a fermierului român, aflate în vigoare la această dată. Acestea sunt: ajutorul de stat pentru plata primelor de asigurare în agricultură ■ ajutorul de stat pentru producătorii agricoli din sectorul creșterii animalelor - colectarea deșeurilor animale ■ ajutorul de stat pentru motorina utilizată în agricultură ■ ajutorul specific pentru îmbunătățirea calității produselor agricole ecologice ■ ajutorul specific acordat producătorilor de lapte de vacă din zonele defavorizate ■

plata pe suprafață (SAPS) ■ măsura de intervenție la cereale ■ măsura de promovare a produselor agricole pe piața internă și în țările terțe ■ măsuri de sprijin în sectorul viti-viticol ■ măsura de intervenție pentru lapte praf degresat ■ măsura de intervenție pentru unt ■ măsura de promovare a vinurilor pe piețele țărilor terțe ■ prima pe cap de ovine/caprine ■ prima pe exploatarea de bovine ■ sprijinul financiar destinat finanțării planurilor de recunoaștere ale grupurilor de producători recunoscute preliminar din sectorul fructe



și legume; sprijin financiar destinat finanțării programelor operaționale ale organizațiilor de producători din sectorul legume-fructe ■ restituirile la export ■ sprijin financiar pentru Programe de Impact Social ■ Programul Național Apicol ■ Producătorul deținător de cotă de vânzări directe ■ Cumpărătorul în Sistemul Cotei de Lapte.

Potrivit unei recente Hotărâri de Guvern, pentru perioada august 2010-decembrie 2011, producătorii agricoli vor primi ajutoare de stat în valoare totală de 1,27 miliarde lei.

Propunerea dumneavoastră pentru dezvoltarea comunei

Publicația „Jurnalul de Racovița” dorește să vină în sprijinul cetățenilor cu informații locale de interes, dar, în același timp, își propune să fie un fel de „punte” între ei și conducerea comunei. Ca urmare, orice oricine locuitor al comunei, indiferent dacă are domiciliul în Racovița sau în Sebeșu de Sus, poate veni cu propuneri concrete pentru dezvoltarea comunei, de care Primăria și Consiliul Local trebuie să țină cont când va veni vorba de stabilirea priorităților. Doriți ca o stradă să fie asfaltată sau reparată, zonele verzi sau locurile de joacă pentru copii să fie mai bine îngrijite etc? Ne puteți transmite nouă care ar trebui să fie principala investiție pentru comună! Pentru moment, cei care își doresc să ne contacteze și să ne transmită gândurile lor o pot face prin e mail, pe adresa jurnalulderacovita@gmail.com. Vă rugăm ca mesajele trimise să fie însoțite de numele, prenumele și adresa semnatarului.

NUME:	Prenume:	Str.
_____	_____	_____
_____	_____	_____
_____	_____	_____
_____	_____	_____

A sosit Moș Crăciun...

Moș Crăciun nu i-a uitat nici în această iarnă pe copiii cuminiți din comuna Racovița și datorită sprijinului oferit de conducerea administrativă a comunei și câțiva sponsori inimoși, a reușit să împartă tuturor pungii cu diverse cadouri dulci. Duminică, 26 decembrie, în a doua zi de Crăciun, pe la orele amiezii, Moșul și-a golit sania în jurul braziilor din centrul localităților Racovița și Sebeșu de Sus și s-a pus pe împărțit daruri. Astfel, orice copil ce

a stat de vorbă cu celebrul personaj, ce i-a spus aceștia o poezie sau i-a cântat un cântecel, a fost răsplătit cu o pungă, motiv de mare bucurie pentru fiecare. Gestul lui Moș Crăciun merită toată lauda deoarece, pentru mulți dintre cei mai tineri cetățeni ai comunei, acest cadou este mai consistent primit cu ocazia sărbătorilor de iarnă din acest an. În total Moșul a oferit 300 de pungii; 200 copiilor din Racovița și 100 celor din Sebeșu de Sus.



ANUNȚ IMPORTANT

Serviciul Public de Evidență a Persoanelor Tâlmăciu informează persoanele interesate că programul de lucru cu publicul este următorul:

LUNI- MARȚI, orele 8,30- 12

MIERCURI, orele 10- 18.

Serviciul Public Voluntar pentru Situații de Urgență al comunei Racovița informează

Paza bună previne incendiul

Pe parcursul lunii decembrie, pompierii sibieni au fost solicitați să intervină pentru stingerea a 21 incendii izbucnite la gospodăriile populației. În majoritatea situațiilor, cauzele care au determinat izbucnirea incendiilor au fost fie coșul de fum necurățat și neizolat corespunzător, fie focul deschis în spații închise, fie un scurtcircuit electric sau nesupravegherea mijloacelor de încălzire pe timpul funcționării. Pentru localizarea, lichidarea și înlăturarea consecințelor negative ale acestor incendii au intervenit echipaje ale Inspectoratului pentru Situații de Urgență „Cpt. Dumitru Croitoru” al județului Sibiu, dar și Serviciile Voluntare pentru Situații de Urgență, în cazurile în care incendiile s-au manifestat la gospodării și anexe ale acestora. Pentru prevenirea unor astfel de evenimente, cadrele ISU recomandă cetățenilor exigență ridicată și câteva măsuri specifice. Astfel, coșurile de fum trebuie să fie verificate, curățate, și reparate de persoane specializate și autorizate, iar în podul casei, coșul de fum va fi obligatoriu tencuit pentru

a nu prezenta fisuri, prin care ar putea pătrunde scântei. Se interzice utilizarea sobelor defecte și a burlanelor metalice fisurate, a reșourilor electrice și a instalațiilor electrice improvizate, a prizelor defecte și a siguranțelor la tablourile electrice necalibrate. Se interzice, totodată, uscarea lennelor și a rufelor pe sobă sau în imediata apropiere a sobei, precum și lăsarea nesupravegheată sau părăsirea imobilului cu sobele în funcțiune. Mare atenție și la sobe: ele nu vor fi lăsate în funcțiune pe timpul nopții. La sobele cu combustibil solid se va amplasa în fața focarului o placă incomustibilă cu dimensiunea de 70X50 cm. Cenușa și jăratecul vor fi depozitate în gropi speciale și se vor stinge cu apă, spun reprezentanții ISU. La mijloacele de încălzire sau de preparare a hranei ce utilizează gaze petroliere lichefiate (GPL) se interzice folosirea buteliilor de gaze lichefiate fără reguloatoare de presiune, cu garnituri deteriorate ori cu furtun de cauciuc fisurat. De asemenea, este interzis cu desăvârșire să verificați cu flacăra

etanșitatea buteliei de gaze lichefiate sau a instalației de gaze naturale. Acest lucru se face doar cu emulsie de apă cu săpun. Aprinderea focului la aragaz sau sobe alimentate cu gaze naturale se face pe principiul “gaz pe flacăra” (mai întâi se aprinde chibritul și apoi se manevrează robinetul de alimentare cu gaz. Se interzice amplasarea afumătorilor improvizate în podurile construcțiilor, în magazii, șuri, remize, șoproane sau lângă materiale combustibile. Afumătorile se confecționează din materiale incomustibile și se vor amplasa independent de celelalte construcții. Căile de acces și accesul la sursele de apă se vor curăța de zăpadă și gheață, asigurându-se menținerea permanent liberă a acestora, mai spun cadrele ISU.

Prevenirea, cea mai bună soluție

Pentru a preveni incendiile provocate de copii, pompierii recomandă, de asemenea, mai

multe reguli. Astfel, în încăperile în care există sobe, mașini de gătit, lămpi de gătit cu petrol și pentru iluminat, în stare de funcționare, acestea nu vor fi lăsate nesupravegheate. Mijloacele cu foc deschis (lămpi, lumânări, chibrituri, brichete) nu vor fi lăsate la îndemâna copiilor, care nu trebuie să fie lăsați să folosească aparatele electrice de uz casnic (fiare de călcat, reșouri, radiatoare, etc.) sau aragazul decât în prezența adulților.

La instalarea și folosirea sobelor cu și fără acumulare de căldură trebuie mare atenție. Sobele fără acumulare de căldură se vor amplasa la distanță de minim un metru față de pereții combustibili sau alte materiale ce se pot aprinde ușor. Dacă pereții sunt izolați, distanța poate fi redusă la 70 centimetri. Sobele din metal nu se așază direct pe pardoseala combustibilă. Cadrele ISU spun că dacă înălțimea picioarelor sobei depășește 25 cm ele vor fi așezate pe un postament de cărămidă. Postamentul trebuie să depășească perimetrul sobei. Sobele cu acumulare de căldură



ce utilizează combustibil solid vor avea pe dușumea, în fața ușii focarului, o suprafață de 70 x 50 cm din material incomustibil. Se interzice amplasarea la mai puțin de un metru față de sobele metalice, a hainelor, a rufelor sau altor obiecte casnice care se pot aprinde. De asemenea, focul în sobe nu trebuie lăsat nesupravegheat, sau în grija copiilor și se va evita supraîncălzirea lor. Pe de altă parte, coșurile și burlanele pentru evacuarea

fumului se vor întreține și curăța periodic pentru a nu provoca incendii.

În ceea ce privește afumătorile, ele nu se amenajează în podurile construcțiilor. Acestea se vor construi din materiale incomustibile la distanțe de siguranță față de construcții, depozite de furaje, alte materiale și nu se lasă în funcțiune și nesupravegheate pe timpul nopții.

Șef SVSU Racovița
Lucian Gereă

rosu galben albastru negru

Românii trebuie să încheie asigurări de locuințe la un an de la emiterea primelor polițe

Ministerul Administrației și Internelor (MAI) anunță că românii sunt obligați să încheie asigurarea de locuință la un an de la începerea emiterii polițelor, respectiv 15 iulie 2010.

“În conformitate cu prevederile

articulului 35 din Legea 260/2008, obligativitatea încheierii asigurărilor de locuințe decurge de la un an de la începerea emiterii polițelor”, se arată într-o precizare emisă miercuri de MAI. Astfel, în contextul în care polițele de asigurare au

început să fie emise în 15 iulie 2010, termenul limită de încheiere a acestora este 15 iulie 2011. După această dată, primarii vor amenda proprietarii de locuințe care nu au încheiat asigurarea obligatorie, precizează reprezentanții MAI.

4 miliarde euro pentru modernizarea satelor

Din 2011, satele românești au o nouă posibilitate de modernizare și de apropiere de condițiile satelor din țările occidentale. Această șansă este oferită acum prin Programul Național de Dezvoltare a Infrastructurii, care se va desfășura în perioada 2011-2015 și va avea o finanțare

multianuală.

Cea mai mare componentă a acestui program este gestionată de Ministerul Dezvoltării Regionale și Turismului, condus de Elena Udrea. Această componentă cuprinde de la rândul ei trei subprograme: programul de modernizare a satului românesc,

programul de reabilitare și modernizare a 10.000 de kilometri și un program de realizare a sistemului de canalizare și epurare a apelor uzate.

Suma totală alocată pentru implementarea Programului Național de Dezvoltare a Infrastructurii este de 4 miliarde euro.

Sărbătoriții lunii ianuarie

Începând cu acest număr al publicației „Jurnalul de Racovița”, această rubrică se va adresa, în mod deosebit, cetățenilor comunei născuți între anii 1951-1960. Astfel, îi vom aminti aici pe toți cei ce își aniversază ziua de naștere în cursul fiecărei luni. Această rubrică este realizată cu sprijinul consilierului local Ana Mărean, ce s-a ocupat de colectarea datelor.

RACovița

Maria Maxim (nr. 23), Maria Stoichiță (nr. 118), Ioan Bobanga (nr. 126), Valeriu Căndeș (nr. 152), Simion Olariu (nr. 160), Iosif Fogoroș (nr. 174), Maria-Vasilica Gusan (nr. 212), Ioan Gusan (nr. 213), Maria Popa (nr. 248), Maria Metea (nr. 249), Doina

Maxim (nr. 284), Florentina Haiduc (nr. 298), Maria Limbășan (nr. 301), Ilie Prodan (nr. 335), Leontina Tatu (nr. 355), Angelica Mărășescu (nr. 369), Maria Bobanga (nr. 379), Ioan Ucean (nr. 432), Cristiana Aleman (nr. 486), Valeriu Vasii (nr. 531), Anghel Gheorghita (nr. 541), Floare David (nr. 561), Elena Lungu (nr. 592), Arpad Farcaș (nr. 593).

SEBEȘU DE SUS

Ioniță Gartoniu (nr. 218), Mihai Belciu (nr. 245), Aurica Stănescu (nr. 320)

O mențiune și o urare specială



pentru Ana IONAȘCU (nr. 65), ce aniversază în această lună frumoasa vârstă de 91 ani!

Urăm sărbătorii din această lună multă sănătate, fericire și bucurii alături de cei dragi.

LA MULȚI ANI!

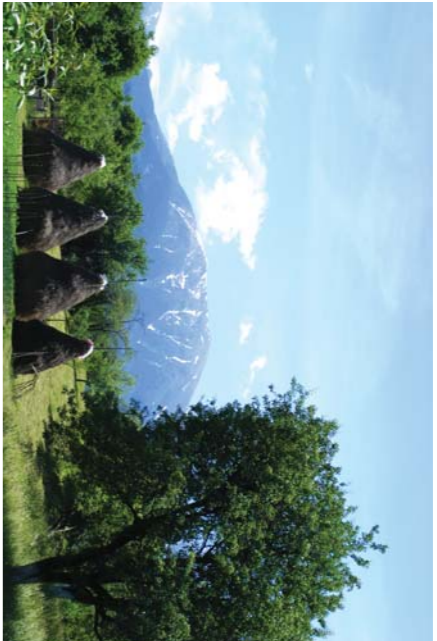

Januarie

D	L	M	Mi	J	V	S
						1
2	3	4	5	6	7	8
9	10	11	12	13	14	15
16	17	18	19	20	21	22
23	24	25	26	27	28	29
30	31					

Februarie

D	L	M	Mi	J	V	S
		1	2	3	4	5
6	7	8	9	10	11	12
13	14	15	16	17	18	19
20	21	22	23	24	25	26
27	28					

Martie

D	L	M	Mi	J	V	S
		1	2	3	4	5
6	7	8	9	10	11	12
13	14	15	16	17	18	19
20	21	22	23	24	25	26
27	28	29	30	31		

Aprilie

D	L	M	Mi	J	V	S
					1	2
3	4	5	6	7	8	9
10	11	12	13	14	15	16
17	18	19	20	21	22	23
24	25	26	27	28	29	30

Mai

D	L	M	Mi	J	V	S
1	2	3	4	5	6	7
8	9	10	11	12	13	14
15	16	17	18	19	20	21
22	23	24	25	26	27	28
29	30	31				

Iunie

D	L	M	Mi	J	V	S
			1	2	3	4
5	6	7	8	9	10	11
12	13	14	15	16	17	18
19	20	21	22	23	24	25
26	27	28	29	30		

Iulie

D	L	M	Mi	J	V	S
					1	2
3	4	5	6	7	8	9
10	11	12	13	14	15	16
17	18	19	20	21	22	23
24	25	26	27	28	29	30
31						

August

D	L	M	Mi	J	V	S
	1	2	3	4	5	6
7	8	9	10	11	12	13
14	15	16	17	18	19	20
21	22	23	24	25	26	27
28	29	30	31			

Septembrie

D	L	M	Mi	J	V	S
				1	2	3
4	5	6	7	8	9	10
11	12	13	14	15	16	17
18	19	20	21	22	23	24
25	26	27	28	29	30	

Octombrie

D	L	M	Mi	J	V	S
						1
2	3	4	5	6	7	8
9	10	11	12	13	14	15
16	17	18	19	20	21	22
23	24	25	26	27	28	29
30	31					

Noiembrie

D	L	M	Mi	J	V	S
		1	2	3	4	5
6	7	8	9	10	11	12
13	14	15	16	17	18	19
20	21	22	23	24	25	26
27	28	29	30			

Decembrie

D	L	M	Mi	J	V	S
				1	2	3
4	5	6	7	8	9	10
11	12	13	14	15	16	17
18	19	20	21	22	23	24
25	26	27	28	29	30	31